



Il più importante in breve

	31.12.2015	31.12.2014
Totale di bilancio (milioni CHF)	1168	1209
Rendita del patrimonio	2.00%	5.14%
Rendita Benchmark	3.17%	8.09%
Grado di copertura	115.01%	115.42%
Tasso d'interesse tecnico	2.50%	2.50%
Tasso d'interesse per fondi della previdenza	2.50%	3.00%
Saggio superiore al saggio minimo	1.75%	1.75%
Contratto di affiliazione (più di 1 persona)	25	23
Assicurati attivi	936	992
Totale beneficiari delle rendite	2761	2863
Quota di trasparenza dei costi	98.31%	97.58%
Oneri amministrativi in % degli investimenti patrimoniali	0.40%	0.37%
Spese di amministrazione (per membro in CHF)	282.00	259.00



Estratto dal rapporto annuale 2015

Contesto congiunturale

- Dal punto di vista svizzero il 2015 rimane l'anno in cui la Banca nazionale svizzera (BNS) ha sorpreso sia l'opinione pubblica, sia gli esperti con la decisione di abolire il cambio minimo. La conseguenza sono stati i tassi d'interesse negativi su vasta scala.
- Nonostante il franco forte, l'economia svizzera ha resistito meglio di quanto atteso da alcuni.
- La tendenza iniziata nell'anno precedente di un prezzo basso del petrolio è continuata anche nell'anno in esame. Nel corso del 2015 il prezzo è stato di nuovo corretto di oltre il 30.00 %.
- Nonostante un certo rasserenamento del clima economico, le prospettive di crescita rimangono collegate a notevoli rischi.

Risultato degli investimenti e grado di copertura

- Gli investimenti negli immobili hanno rispettato le attese quali «stabilizzatori».
- Con un risultato del 2.00 %, il 2015 è stato positivo per Ascaro tenendo conto del contesto e rispetto ad altre casse pensioni (tasso di rendimento mediana dell'Associazione svizzera delle istituzioni di previdenza ASIP 0.70 %). A fine 2015 il grado di copertura ammontava al 115.01 % e risultava quasi stabile rispetto all'anno precedente (115.42 %).

Consiglio di fondazione, Commissioni, Direzione

- Si sono registrati numerosi cambiamenti in seno al Consiglio di fondazione (per dettagli vedi l'organigramma).
- Oltre alla gestione degli affari sanciti negli statuti, l'ampliamento dell'offerta di piani di previdenza, la diminuzione dei premi di rischio e l'esame della valutazione degli impegni relativi alle rendite sono state le priorità.
- Al più tardi entro fine 2017 gli impegni relativi alle rendite verranno valutati tramite tavole generazionali (finora tavole periodiche). A ciò è collegato l'aumento degli accantonamenti per il finanziamento dell'aspettativa di vita più lunga per un importo pari a circa 30 milioni di franchi.
- Nell'anno in esame sono stati aumentati gli sforzi per l'acquisizione di nuove stipulazioni presso Ascaro. A inizio 2016 Ascaro ha concluso due nuove stipulazioni con PMI del settore della comunicazione e della pubblicità.

Contesto politico

- A metà agosto 2015 la commissione competente del Consiglio degli Stati ha deciso di entrare in materia sul progetto LPP 2020. Ha giocato un ruolo particolare in questa decisione la proposta di ridurre l'aliquota di conversione minima dall'attuale 6.80 % al 6.0 %. Il progetto passa quindi al Consiglio nazionale.
- Nell'anno in esame il Parlamento ha deciso un miglioramento delle disposizioni del CC riguardanti il conguaglio della previdenza professionale in caso di divorzio. Oltre a diversi cambiamenti, è possibile un conguaglio delle rendite in corso già nella procedura di divorzio. Le disposizioni di esecuzione delle modifiche di legge vengono attualmente elaborate e l'entrata in vigore è attesa entro fine 2016.

Il fatto che in passato investire fosse più facile non è certo un mistero. Gli investimenti senza rischio non permettono quasi più di conseguire rendimenti. Molti investitori sono perplessi. Se si parte dal presupposto che a lungo termine i rendimenti resteranno a questo livello, a una cassa pensione non rimane nient'altro che adeguare i parametri tecnici come il tasso di conversione e i tassi d'interesse tecnici. La Ascaro Vorsorgestiftung è attualmente ben equipaggiata per gestire le condizioni avverse. Tasso d'interesse tecnico, tasso di conversione e situazione delle riserve sono stati adeguati, in una prima fase, al calo generale dei tassi d'interesse. Sarà sufficiente? Sarà il futuro a dircelo.



Bilancio

Attivi

(in CHF)	31.12.2015	31.12.2014
Investimenti patrimoniali	1 166 729 789.67	1 208 195 583.92
Mezzi liquidi	99 662 717.08	132 106 269.81
Crediti	3 795 510.41	2 235 222.92
Conti correnti datori di lavoro	1 365 860.95	1 397 251.65
Obbligazioni	225 858 678.15	230 197 516.69
Azioni	249 490 130.61	256 685 256.55
Investimenti alternativi	102 835 683.47	107 405 518.30
Immobili	483 721 209.00	478 168 548.00
Conti di regolarizzazione attivi	1 156 230.98	844 315.80
Totale Attivi	1 167 886 020.65	1 209 039 899.72

Passivi

(in CHF)	31.12.2015	31.12.2014
Impegni	5 288 664.39	6 001 336.43
- Libero passaggio e rendite	2 892 870.85	800 042.40
- Altri impegni	2 395 793.54	5 201 294.03
Conti di regolarizzazione passivi	415 653.22	757 228.00
Riserve contributi dei datori di lavoro	3 770 425.10	4 657 818.70
Riserve non-tecniche	70 000.00	70 000.00
Capitali di previdenza e riserve tecniche	1 007 130 343.15	1 037 566 382.15
- Capitali previdenziali degli assicurati attivi	216 436 272.15	221 442 316.15
- Capitali previdenziali beneficiari di rendite	719 848 683.00	747 885 096.00
- Riserve tecniche	70 845 388.00	68 238 970.00
Riserva per fluttuazioni di valore	151 210 934.79	159 987 134.44
Capitale della Fondazione/Fondi liberi/ Copertura insufficiente al 31.12.		
Stato al 1.1.	0.00	0.00
+/- Eccedenza di costi/ricavi	0.00	0.00
Stato al 31.12.	0.00	0.00
Totale Passivi	1 167 886 020.65	1 209 039 899.72

Conto d'esercizio

(in CHF)	2015	2014
Contributi e versamenti ordinari e di altra natura	16 738 379.40	17 488 919.15
Contributi dei dipendenti		
- Contributi di risparmio	6 487 684.70	6 694 581.00
- Contributi rischio	1 010 979.10	1 052 680.90
Contributi dei datori di lavoro		
- Contributi di risparmio	6 426 721.60	6 562 650.55
- Contributi rischio	1 249 485.30	1 290 087.70
Prelievo di riserve contributi dei datori di lavoro	-1 087 393.60	-88 105.20
Accrediti di risparmio (aliquota di conversione)	1 676 223.20	2 058 215.60
Prelievo di riserve per finanziamento contributi	-1 676 223.20	-2 058 215.60
Riscatti e versamenti unici	2 450 902.30	1 730 459.05
Versamenti in riserve contributi dei datori di lavoro	200 000.00	246 565.15
Prestazioni d'entrata	8 122 806.55	6 807 686.20
Prestazioni di libero passaggio	7 777 852.70	6 615 901.70
Versamenti al trasferimento di effettivi di assicurati in:		
- Riserva per fluttuazioni di valore	7 134.80	0.00
- Capitali previdenziali beneficiari di rendite	16 740.00	16 740.00
Rimborsi di prelievi anticipati PPA/divorzi	321 079.05	175 044.50
Totale afflusso di capitali da contributi e prestazioni d'entrata	24 861 185.95	24 296 605.35
Prestazioni regolamentari	-67 193 235.75	-70 407 891.45
Rendite di vecchiaia	-50 591 732.05	-51 412 717.65
Rendite per superstiti	-12 671 678.40	-12 787 825.45
Rendite d'invalidità	-1 981 255.60	-2 369 540.10
Altre prestazioni regolamentari	-911 699.65	-689 689.90
Prestazioni in capitale al pensionamento	-1 036 870.05	-3 148 118.35
Prestazioni non regolamentari	-97 314.05	-90 971.50
Prestazioni volontarie	-97 314.05	-90 971.50
Prestazioni d'uscita	-19 492 808.80	-20 563 308.40
Prestazioni di libero passaggio in caso d'uscita	-17 779 542.45	-19 862 331.50
Trasferimento capitali di copertura	-130 776.40	-19 953.80
Prelievi anticipati PPA/divorzio	-1 582 489.95	-681 023.10
Totale deflusso di capitale per prestazioni e prelievi anticipati	-86 783 358.60	-91 062 171.35

(in CHF)	2015	2014
Liquidazione/costituzione di capitali previdenziali, riserve tecniche e riserve di contributi	31 323 432.60	40 766 538.55
Liquidazione di capitali previdenziali degli assicurati attivi	10 187 171.00	17 681 837.25
Liquidazione/costituzione di capitali previdenziali dei pensionati	28 036 413.00	31 988 382.90
Liquidazione/costituzione di riserve tecniche	-2 606 418.00	-2 532 393.00
Interessi sul capitale di risparmio	-5 181 127.00	-6 212 828.65
Liquidazione/costituzione di riserve di contributi	887 393.60	-158 459.95
Oneri assicurativi	-39 954.85	-86 611.75
Contributi al fondo di garanzia LPP	-39 954.85	-86 611.75
Risultato netto della sezione assicurativa	-30 638 694.90	-26 085 639.20
Totale risultato netto	27 531 635.58	66 138 738.73
Risultato netto dei mezzi liquidi e investimenti sul mercato monetario	4 830 477.35	-10 446 759.63
Risultato netto delle obbligazioni	-1 326 064.65	9 710 239.09
Risultato netto delle azioni	2 127 374.35	30 489 045.15
Risultato netto degli investimenti alternativi	-4 224 034.29	6 118 563.19
Risultato netto degli immobili	26 123 882.82	30 267 650.93
Interessi passivi	-22 075.90	-116 469.42
Oneri amministrativi per investimenti patrimoniali	-4 603 617.61	-4 566 527.85
Totale risultato netto degli investimenti patrimoniali	22 905 942.07	61 455 741.46
Oneri amministrativi	-1 043 446.82	-998 432.91
Oneri amministrativi generali	-866 265.80	-927 622.61
Marketing e pubblicità	-114 745.70	-1 954.20
Ufficio di revisione e perito in materia di previdenza professionale	-47 840.32	-53 556.10
Autorità di vigilanza	-14 595.00	-15 300.00
Eccedenza di proventi (+)/di costi (-) prima della Creazione di riserve per fluttuazioni di valore	-8 776 199.65	34 371 669.35
Dissoluzione (+)/creazione (-) di riserve per fluttuazioni di valore	8 776 199.65	-34 371 669.35
Eccedenza di ricavi (-) / eccedenza di costi (+)	0.00	0.00

Organizzazione

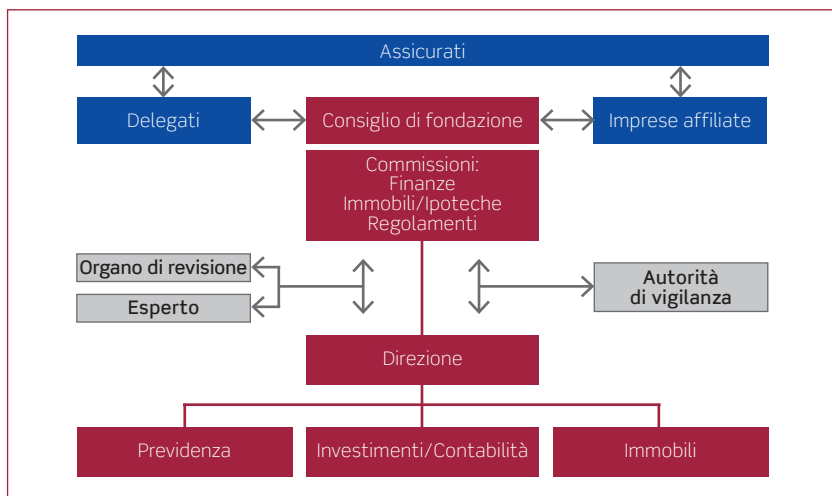

Organi direzionali

Consiglio di fondazione Rappresentanti dei datori di lavoro	Funzione	Inizio	Votato fino
Zimmermann Hans	Presidente	24.10.05/01.07.09	30.06.2016
Aschwanden Oliver	Membro	24.11.2011	30.11.2015 (recesso)
Brudermann Claudia	Membro	01.11.2010	30.06.2016
Frey Roland	Membro	01.03.2015	30.06.2016
Howald Rouven	Membro	01.12.2015	30.06.2016
Lack Daniel	Membro	31.10.2011	30.06.2016
Renggli Kurt	Membro	01.08.2008	28.02.2015 (recesso)
Wilson Bianka	Membro	01.10.2013	30.06.2016

Consiglio di fondazione Rappresentanti dei dipendenti	Funzione	Inizio	Votato fino
Rüegsegger Markus	Vicepresidente	22.10.13/01.04.15	30.06.2016
Marti Hans	Vicepresidente	01.10.00/28.11.06	31.03.2015 (recesso)
Binz Walter	Membro	01.07.2011	30.06.2016
Fürst Thomas	Membro	01.07.2009	30.06.2016
Gross Roger	Membro	01.08.2011	30.06.2016
von Winterfeld Ernst	Membro	01.05.2015	30.06.2016
Widrig Andreas	Membro	01.07.2008	30.06.2016

Direzione	Funzione
Zaugg René	Direttore, Previdenza
Guntern Willy	Direttore sostituto, Investimenti/Contabilità
Zingg Marlene	Membro, Immobili

Assemblea dei delegati

L'Assemblea dei delegati garantisce un legame più stretto tra il Consiglio di fondazione e gli assicurati. Gli assicurati nominano al loro interno i delegati per quattro anni (attuale mandato: 2012-2016). L'Assemblea dei delegati è responsabile della nomina del rappresentante dei lavoratori nel Consiglio di fondazione e può sottoporre proposte al Consiglio di fondazione, nonché chiedere informazioni su questioni generali riguardanti la fondazione.

Perito in previdenza professionale, Organo di revisione, Autorità cantonale di vigilanza

Funzione	Mandatario
Esperto in previdenza professionale	ABCON AG, Bern, Martin Schnider
Organo di revisione	PricewaterhouseCoopers AG, Bern, Johann Sommer
Autorità di vigilanza	Bernische BVG- und Stiftungsaufsicht (BBSA), Bern (Ordnungs-Nr. BE.0221)



Assicurati attivi e beneficiari di rendite



Sviluppo del grado di copertura dal 2008

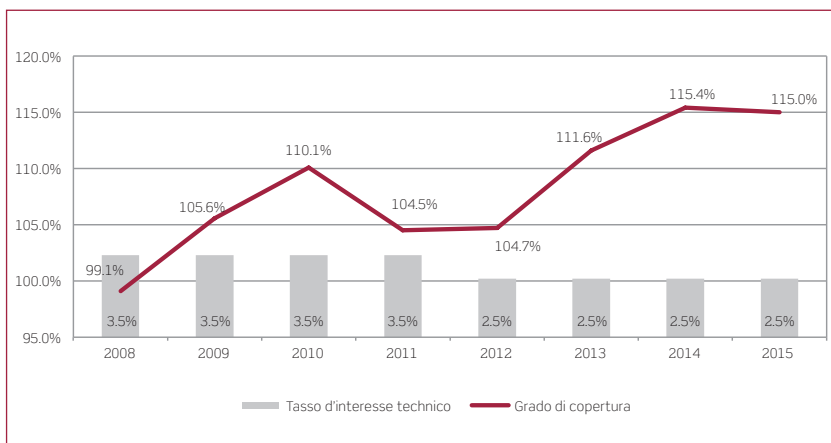

Struttura patrimoniale

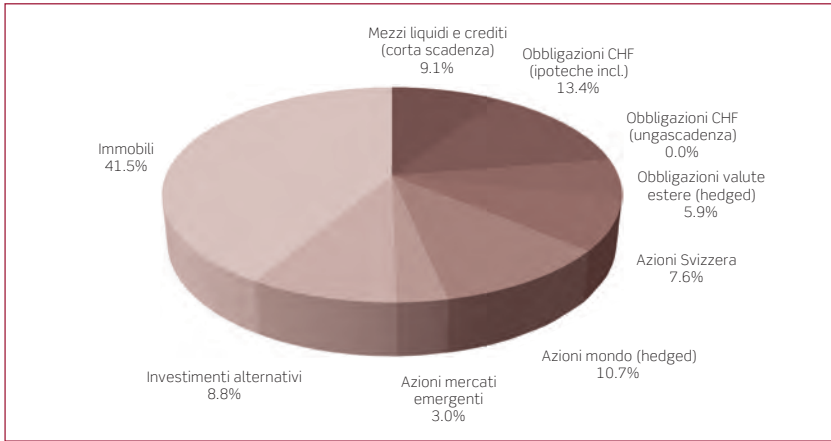

Evoluzione della performance di patrimonio

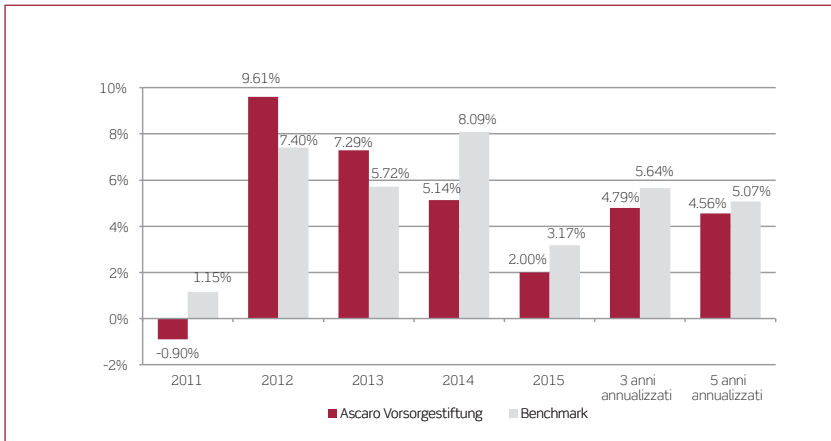

La relazione di bilancio completa in lingua tedesca è disponibile al sito www.ascaro.ch.

